



NEWSLETTER

DOSM/BPPD/1.2021/Siri 53

Kemaskini sehingga 27 Disember 2021

BENCANA BANJIR SHAH ALAM : FAKTA DAN ANGKA

01

LATAR BELAKANG

- Sebelum 1963, Shah Alam dikenali sebagai Sungai Renggam.
- Pada 10 Oktober 2000, Shah Alam diisytiharkan sebagai Bandaraya.
- Pelan Warta 1190, Shah Alam diperluaskan kepada 290.3 km persegi.

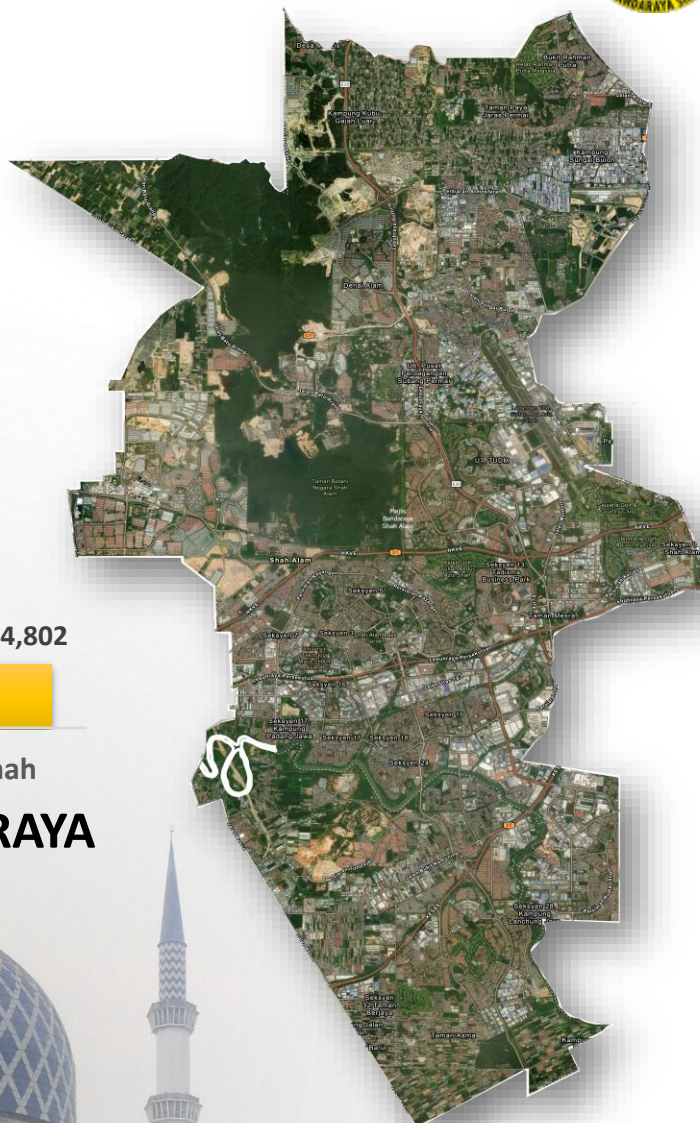

02

DEMOGRAFI PENDUDUK

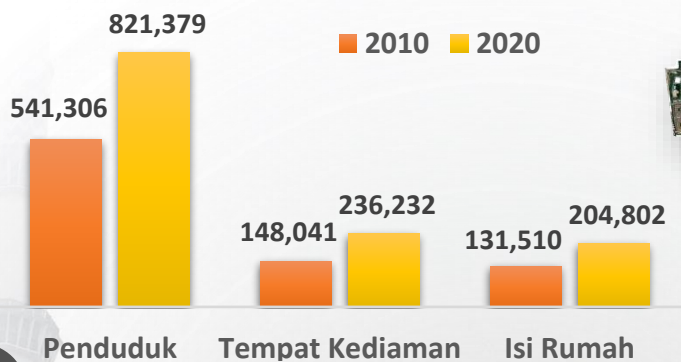

03

KRITERIA MAJLIS BANDARAYA

MBSA telah memenuhi kriteria – kriteria yang ditetapkan bagi sebuah Bandaraya iaitu:-

- Bandar ibu negeri.
- Mempunyai jumlah penduduk melebihi 500,000 orang.
- Menjadi pusat pentadbiran, perniagaan dan perdagangan.
- Jumlah pendapatan tahunan melebihi RM 100 juta.





04

BANJIR 1995

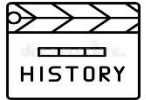

- Sejarah banjir di Taman Sri Muda seksyen 25 Shah Alam pada 25 Disember 1995.
- Pada tahun yang sama, banjir turut melanda di bandar-bandar besar yang lain seperti di Kuala Lumpur dan Georgetown, Pulau Pinang.

05

BANJIR 2021



- Taburan hujan di Selangor telah mencecah 380 mm iaitu lebih dua kali ganda taburan hujan tertinggi yang dicatat sebelum ini, iaitu kira-kira 180 mm.
- Kebiasaannya, paras air akan mencapai kira-kira 60 mm.
- Air pasang di kawasan-kawasan terlibat mencecah sehingga 4.5 meter.



BAHAYA: Hujan sangat lebat berterusan dijangka berlaku sehingga 19 Disember 2021
Perak (Manjung, Kinta, Perak Tengah, Kampar, Bagan Datuk, Hilir Perak, Batang Padang dan Muallim) • Pahang (Tanah Tinggi Cameron, Lipis, Raub, Jerantut, Bentong dan Kuantan) • Selangor (Sabak Bernam, Kuala Selangor, Hulu Selangor, Klang, Gombak, Petaling, Kuala Langat dan Hulu Langat) • WP Kuala Lumpur

KAWASAN TERJEJAS BANJIR

- Antara kawasan yang terjejas teruk adalah Seksyen 25 (Taman Sri Muda), Seksyen 24, Seksyen 20, Seksyen 23, Seksyen 28, Seksyen 13 dan Seksyen 17.
- Empat jalan yang terputus hubungan di Shah Alam iaitu Jalan Kota Kemuning Lebuhraya KESAS, Lebuhraya Persekutuan, Seksyen 13 Shah Alam dan Jalan HICOM.



Gambar yang diambil sumber awam

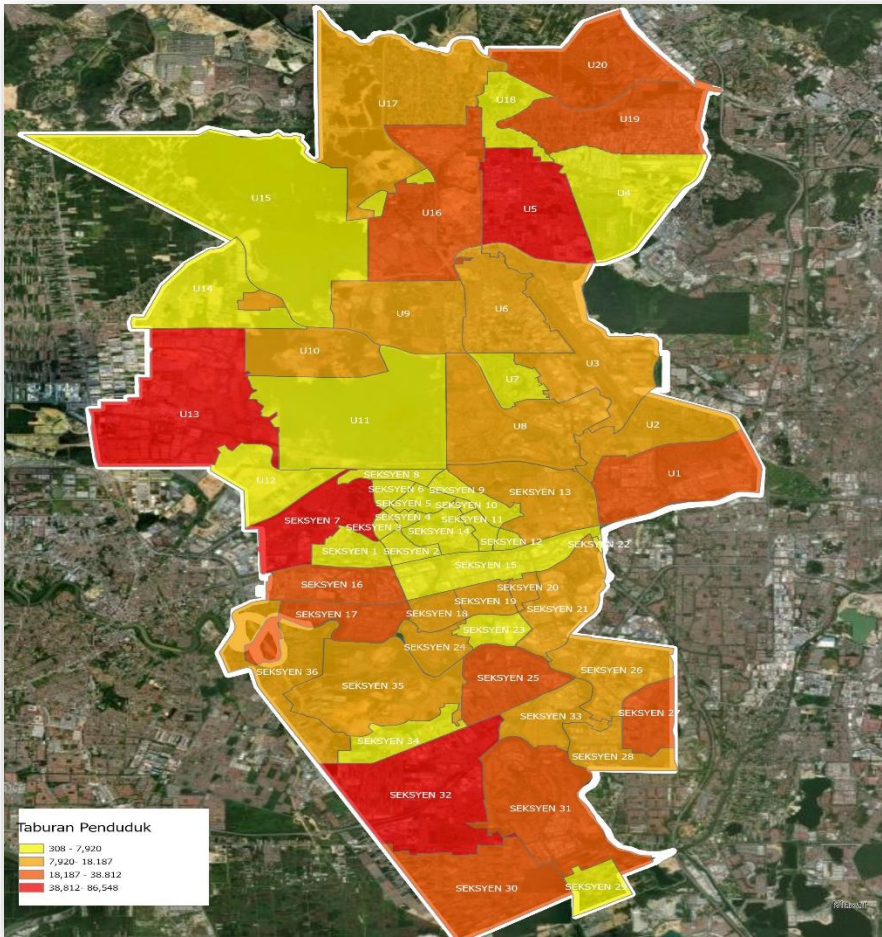

Taburan Penduduk

308 - 7,920
7,920 - 18,187
18,187 - 38,812
38,812 - 86,548

PENDUDUK SHAH ALAM 2020 : 821,379
 LELAKI : 443,027
 PEREMPUAN : 378,352

SEKSYEN	PENDUDUK	L	P
SEKSYEN 1	1,664	831	833
SEKSYEN 2	1,991	948	1,043
SEKSYEN 3	1,332	644	688
SEKSYEN 4&5	1,702	815	887
SEKSYEN 6	3,033	1,573	1,460
SEKSYEN 7	44,646	23,172	21,474
SEKSYEN 8	7,440	3,712	3,728
SEKSYEN 9	6,403	3,242	3,161
SEKSYEN 10	1,072	537	535
SEKSYEN11&12	3,586	2,118	1,468
* SEKSYEN 13	18,187	10,073	8,114
SEKSYEN 14	4,198	2,012	2,186
SEKSYEN 15	7,453	5,808	1,645
SEKSYEN 16	19,795	10,914	8,881
* SEKSYEN 17	25,008	13,363	11,645
SEKSYEN 18	13,193	6,806	6,387
SEKSYEN 19	15,583	8,346	7,237
* SEKSYEN 20	11,403	6,961	4,442

SEKSYEN	PENDUDUK	L	P
SEKSYEN 21	12,832	7,539	5,293
SEKSYEN 22	3,273	1,716	1,557
* SEKSYEN 23	3,407	1,692	1,715
SEKSYEN 24	18,029	9,191	8,838
SEKSYEN 25	38,812	21,687	17,125
SEKSYEN 26	13,337	7,647	5,690
SEKSYEN 27	21,377	11,934	9,443
* SEKSYEN 28	12,180	5,985	6,195
SEKSYEN 29	3,352	1,698	1,654
SEKSYEN 30	20,885	10,555	10,330
SEKSYEN 31	29,228	16,040	13,188
SEKSYEN 32	43,792	22,720	21,072
SEKSYEN 33	10,040	5,316	4,724
SEKSYEN 34	3,279	2,283	996
SEKSYEN 35	9,799	5,350	4,449
SEKSYEN 36	12,653	6,923	5,730
U1	20,375	10,347	10,028
U2	14,535	7,902	6,633

SEKSYEN	PENDUDUK	L	P
U3	14,674	7,839	6,835
U4	4,312	2,838	1,474
U5	60,830	32,023	28,807
U6	15,058	7,892	7,166
U7	7,920	4,464	3,456
U8	12,618	6,528	6,090
U9	12,555	6,248	6,307
U10	13,266	6,764	6,502
U11	4,047	2,496	1,551
U12	6,151	3,409	2,742
U13	86,548	45,572	40,976
U14	1,003	542	461
U15	5,396	2,759	2,637
U16	28,067	14,868	13,199
U17	17,410	10,025	7,385
U18	7,593	5,095	2,498
U19	20,807	12,655	8,151
U20	24,250	12,609	11,641

* Angka merujuk kepada jumlah Penduduk Kawasan yang mengalami banjir dan tidak menggambarkan bilangan mangsa banjir

Nota :
 Data Banci 2020 yang dilaporkan adalah penemuan awalan di peringkat operasi dan akan dimuktamadkan setelah melalui proses verifikasi dan validasi data.

TABURAN PENDUDUK MENGIKUT ETNIK¹, SHAH ALAM

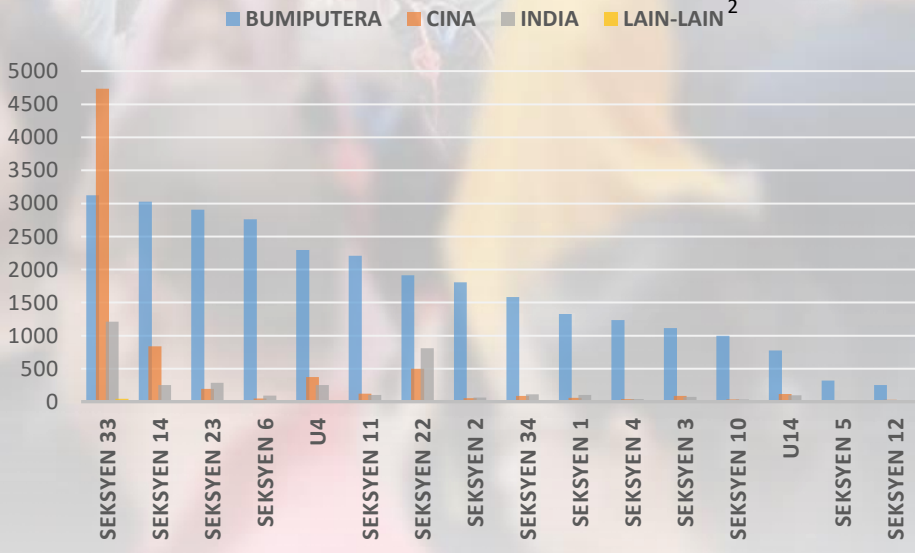
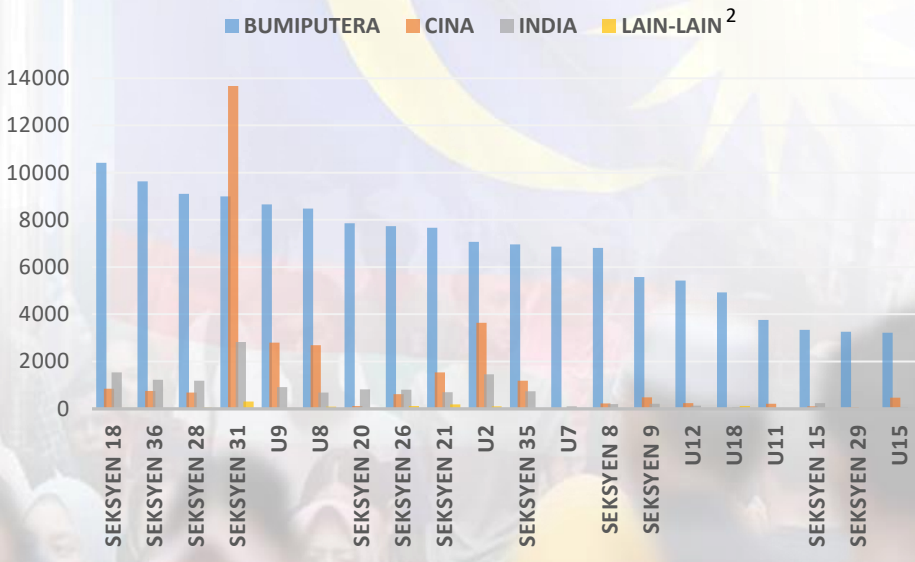
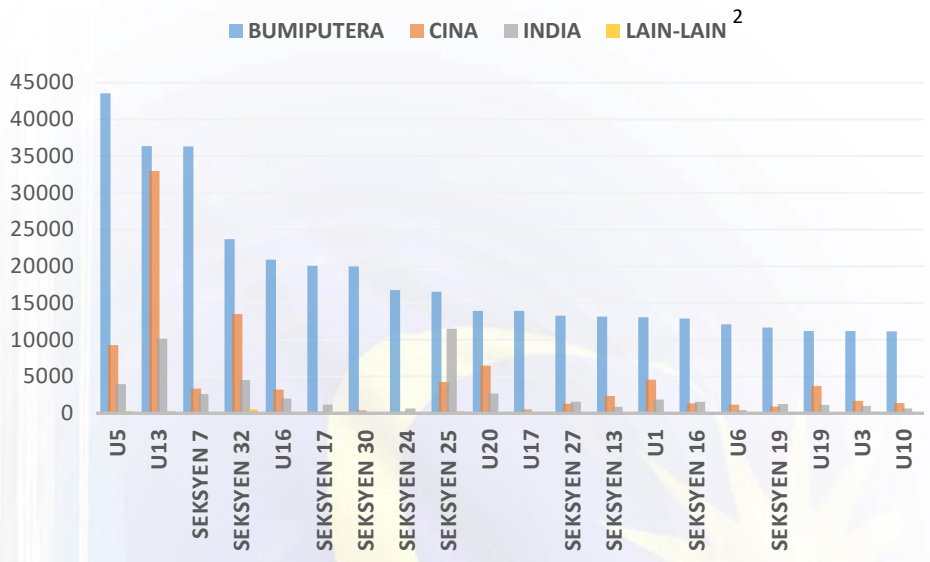

Nota :

1. Data Banci 2020 yang dilaporkan adalah penemuan awalan di peringkat operasi dan akan dimuktamadkan setelah melalui proses verifikasi dan validasi data.
2. Lain-lain: Tidak termasuk Bukan Warganegara



	PURATA	PENENGAH
T20	RM25,508	RM20,921
M40	RM10,274	RM10,067
B40	RM4,612	RM4,661
JUMLAH	RM12,145	RM8,993

PENDAPATAN ISI RUMAH KASAR BULANAN, 2019 (PETALING)

RUMAH IBADAT



BIL. MASJID 30



*BIL. TOKONG 17



*BIL. GEREJA 8



*BIL. KUIL 21

*RUMAH IBADAT DI PETALING

KESIHATAN



BIL. HOSPITAL KERAJAAN 1
BIL. HOSPITAL SWASTA 5



BIL. KLINIK KERAJAAN 2
BIL. KLINIK SWASTA 219

KESELAMATAN



BIL. IPD 1
BALAI POLIS 12



BIL. BALAI BOMBA 12

PENDIDIKAN



BIL. SEKOLAH MENENGAH 22



BIL. SEKOLAH RENDAH 39

PROGRAM DOSM STATS RELIEF

FB: [DOSM STATS RELIEF](#)

Warga DOSM turut bersama-sama menjayakan program *Corporate Social Responsibility (CSR)* di sekitar Shah Alam bagi membantu anggota yang dilanda musibah.



1

Dengar pengumuman melalui media massa atau tunggu arahan



2

Bersedia dengan beg kecemasan



3

Segera berpindah ke pusat pemindahan yang disediakan apabila diarahkan



4

Berpindah awal sebelum keadaan banjir lebih buruk & sebelum akses terputus oleh air yang semakin meningkat



5

Ikut laluan yang ditentukan, laluan singkat mungkin terhalang



6

Pergi ke tempat yang tinggi & selamat



7

Jangan biarkan kanak-kanak bermain air di kawasan banjir, longkang, lombong, tali air & sungai



8

Jangan berenang atau berjalan melalui air yang deras. Air banjir yang bergerak melebihi paras lutut boleh membuat anda jatuh



9

Sekiranya terpaksa berjalan kaki di dalam air banjir, gunakan kayu untuk memeriksa keadaan tanah di hadapan anda



10

Jangan sentuh peralatan elektrik, kabel atau wayar



TIP KESELAMATAN BANJIR

